Общественно-политическая газета Карачаево-Черкесии

День Республики

Газета издается с 4 июля 1918 года

Интернет-версия издания: www.denresp.ru

Цена в розницу свободная.

№ 167 (20469) 2021 г. Вторник 2 ноября

ВРЕМЯ СОМНЕНИЙ ПРОШЛО

АКТУАЛЬНО!

Рашид Темрезов принял участие в заседании оперштаба по предупреждению распространения коронавирусной инфекции.

По Указу Президента России Владимира Путина дни с 30 октября по 7 ноября в стране, в том числе и Карачаево-Черкесии, объявлены нерабочими.

«Добрый день! По Указу Президента России Владимира Путина дни с 30 октября по 7 ноября в стране объявлены нерабочими. Руководителям учреждений и организаций любых форм собственности необходимо определить численность работников, которые обеспечат функционирование этих организаций.

По прогнозам синоптиков, погода в эти дни будет стоять в республике хорошая и солнечная. Но лучше провести это время в кругу семьи. Сейчас с учетом эпидемиологической обстановки в республике и той огромной нагрузки, которая легла на плечи врачей, недопустимо и безответственно собираться большими компаниями.

Мы со своей стороны обеспечили работу экстренных медицинских служб, коммунальных служб, правоохранительных органов и МЧС, чтобы не было сбоев ни в одном из направлений. Но сейчас очень важно ответственное отношение наших жителей, чтобы длинные выходные имели тот самый результат, ради которого они приняты: это снижение распространения коронавирусной инфекции и преломление ситуации с подъемом заболеваемости по всей стране.

Все пункты Карачаево-Черкесии по вакцинации от COVID-19 в период длинных выходных будут работать в прежнем режиме. Призываю всех, кто не вакцинировался, привиться. Время сомнений прошло. Вакцинация сегодня - это единственный верный и доступный способ избежать заражения и тяжелого течения COVID-19. Пожалуйста, делайте прививку или ревакцинацию, если с момента первого укола прошло более полугода. Берегите себя и своих близких!» - написал на своей официальной странице в Instagram Рашид Темрезов.

Пресс-служба Главы и Правительства КЧР.

ВАКЦИНАЦИЯ У ДОМА

В г. Черкесске открылся третий стационарный пункт вакцинации от COVID-19

ПРИВИВОЧНЫЙ пункт разместился на первом этаже МФЦ по адресу: ул. Космонавтов, д. 102. Новый пункт позволит жителям южной части города, которая отличается высокой плотностью населения, пройти вакцинацию рядом с домом.

Как рассказал главный врач Черкесской городской поликлиники Зураб Гогушев, пункт вакцинации оборудован всем необходимым медицинским оборудованием и пока работает в тестовом режиме.

- Если в этом пункте вакцинации будет отмечен большой поток пациентов, у нас есть возможности для расширения. При большой востребованности мы можем открыть целое отделение для вакцинации на базе МФЦ, - сообщил Зураб Гогушев.

Чтобы пройти иммунизацию, необходимы паспорт, медицинский страховой полис и СНИЛС. Прийти на прививку можно без предварительной записи. Каждого пациента осматривает фельдшер Зухра Кмузова. После беседы и анкетирования медик измеряет давление, температуру и концентрацию кислорода в крови. Если никаких противопоказаний для прививки нет, то медицинская сестра Алина Эмзагова подготавливает вакцину и проводит прививку.

- С каждым днем о нашем пункте вакцинации узнают все больше людей. И если в первые дни мы принимали двух-трех пациентов, то сейчас стабильно вакцинируем десять человек в день, - сообщила Зухра Анзоровна.

В стационарном пункте можно привиться тремя российскими вакцинами: «Спутник V», «Спутник-Лайт» и «ЭпиВакКорона». Кроме того, с 27 октября на пункт вакцинации поступила вакцина против гриппа «Совигрипп».

Одним из первых пациентов прививочного кабинета стал житель южной части г. Черкесска Виталий Роженко. Молодой человек проходил длительную реабилитацию после тяжелой травмы и долгое время не мог сделать прививку от коронавирусной инфекции. Несколько дней назад он наконец получил разрешение от лечащего врача на иммунизацию.

- Все члены моей семьи уже давно сделали прививку от коронавирусной инфекции. После этого никто из них не болел ковидом или другими простудными заболеваниями, разве что небольшие недомогания были в первые дни после вакцинации. У меня было время изучить этот вопрос, я смотрел статистику вакцинации по России, где наглядно видна эффективность российских вакцин. Поэтому как только появилась возможность - пришел сделать прививку, - рассказал Виталий Роженко.

Сделать прививку от коронавирусной инфекции могут все граждане старше 18 лет. Вакцинация бесплатная и проходит в два этапа - второй компонент вводится через 21 день после первого. Кроме того, сотрудники прививочного кабинета проводят ревакцинацию и делают прививки от гриппа. Пока прививочный кабинет работает по графику Многофункционального центра с 9:00 до 18:00, перерыв - с 13:00 до 14:00. Но при увеличении потока пациентов время приема может быть увеличено.

Раиса АРНАУТОВА.

ГАЗ - ВО ВСЕ ДОМА!

ОНФ

Народный фронт Карачаево-Черкесии включился в мониторинг, который уже охватил 269 торговых точек в 72 субъектах России.

Цель мониторинга - контроль за ценами на газовые плиты и котлы. Самый бюджетный вариант газовой плиты в Карачаево-Черкесии был найден в Черкесске по цене 11200 руб., а самый бюджетный вариант котла – 16640 руб. Для сравнения, самый бюджетный вариант газовой плиты в Екатеринбурге стоит 6368 руб., а самый бюджетный вариант котла в Кирове – 5500 руб.

«Мониторинг показал, что в среднем в России самый бюджетный вариант приобретения в свое домовладение газовой плиты для приготовления пищи и котла для отопления на оффлайн - торговых площадках обошелся бы в 38,5 тыс. руб.»,- рассказал эксперт регионального отделения ОНФ Денис Струговцов.

Напомним, согласно поручению Президента РФ, правительству до 2023 г. необходимо обеспечить подведение газа к тем домовладениям, которые расположены в газифицированных населенных пунктах, но при этом еще не подключены к газораспределительной сети. По данным Правительства России, таких домовладений насчитывается более трех миллионов.

Окончание на 2-й стр.

ДАТА

СЕГОДНЯ - ДЕНЬ ПАМЯТИ ЖЕРТВ ДЕПОРТАЦИИ КАРАЧАЕВСКОГО НАРОДА

Уважаемые земляки!

Начало 40-х годов XX века – тяжелый период для нашей страны, принесший горести и испытания. Великая Отечественная война истощила страну и унесла миллионы жизней. Но для нашей республики это период, с которым связана еще одна боль, – депортация карачаевского народа.

2 ноября 1943 года, когда практически все мужское население сражалось на фронте, стариков, женщин и детей сослали в степи Средней Азии и Казахстана. Карачаевцы стали первым репрессированным кавказским народом. Следом были выселены чеченцы, ингуши и балкарцы.

В результате погибло более половины наших депортированных земляков - 43 тысячи, в том числе 22 тысячи детей. Несмотря на этот удар, нанесенный по народу, он выстоял и выжил. Более того, привыкший к труду и созиданию, он и на чужбине сумел отличиться. Мы и сегодня гордимся нашими земляками, ставшими Героями Социалистического Труда в годы, когда были лишены практически всех прав. Чтим память фронтовиков-карачаевцев, прославивших свою малую родину отвагой и подвигами. Их именами названы школы, улицы и населенные пункты не только в нашей стране, но и за рубежом. Низкий поклон тыловикам, трудившимся ради Победы.

Пережив испытания тех 14 лет, карачаевцы вернулись в семью многонациональной Карачаево-Черкесии. Помня события прошлого, наши старшие вместе строили будущее для следующих поколений – для нас. Лучшая благодарность тому героическому поколению – созидание, взаимоуважение и новые достижения.

Благополучия, добра, мирного неба над головой всем нам и процветания родной республике!

Глава Карачаево-Черкесской Республики Р. Б. ТЕМРЕЗОВ.
Председатель Народного Собрания (Парламента) Карачаево-Черкесской Республики А. И. ИВАНОВ.
Председатель Правительства Карачаево-Черкесской Республики М. О. АРГУНОВ.

НАДО ОБЪЕДИНИТЬ НАШИ УСИЛИЯ

ДЕПОРТАЦИЯ карачаевского народа, проведённая Народным комиссариатом внутренних дел СССР со 2 по 22 ноября 1943 года, всё дальше уходит от нас по шкале времени. И все понимают, как важно сохранить память об этом событии и не допустить повторения подобного.

Наш корреспондент Ольга МИХАЙЛОВА беседует с Русланом ХАБОВЫМ, председателем Карачаево-Черкесской региональной общественной организации по содействию защите прав и законных интересов карачаевского народа «Къарачай Алан Халкъ».

- Руслан Хусеевич, очередная дата депортации - это всегда повод подвести некоторые итоги. Я знаю, что особо важными для вашей организации являются вопросы и мероприятия, связанные с защитой интересов карачаевского народа, выселением народа в 1943 году и его возвращением на историческую родину в 1957 году. В ежегодных мероприятиях «Къарачай Алан Халкъ» и его отделения выступают инициаторами проводимых работ.

- Работа, связанная с датами депортации и возвращения народа, стала для нас постоянной. Проведены выступления и круглые столы на телевидении, печатались материалы в СМИ, проводились другие мероприятия, посвящённые этой дате. Коротко остановлюсь на основных мероприятиях, проведённых организацией в последние годы. Нами установлено 13 мемориальных досок членам делегаций по возвращению карачаевского народа на историческую родину, проведены презентация книги И. Узденовой «Триумф разведчика Д. Узденова». Приняли участие в фестивале детской литературы с участием К. Салпагаровой, Б. Кечеруковой, С. Каракетовой, Р. Узденова мы наградили победителей и участников грамотами нашей организации. Был проведён конкурс, посвящённый 61-й годовщине возвращения карачаевского народа на родину, организованы мероприятия к 100-летию Героя РФ К. Хаиркизова, 90-летию Героя Социалистического Труда Н. Курджиевой, 190-летию вхождения Карачая в состав России , а совместно с общественными организациями «Ногай Эл», «Бирлик» прошло празднование в Эркен - Шахаре Дня возрождения карачаевского народа.

Ноябрь 1943 года.

На железнодорожных станциях Черкесска, посёлка Эркен-Шахар, откуда были вывезены карачаевцы, установлены мемориальные доски. В посёлке Эркен-Шахар проводятся митинги, посвященные очередной дате возвращения на родину карачаевцев, встречи их в 1957 году ногайцами и другими народами тогдашней области. Эти митинги становятся доброй традицией и, может быть, нашей организации следует подумать о том, чтобы такие митинги сделать традиционными и привозить на них учеников школ карачаевских поселений и школьников Ногайского района. Если решить вопрос небольшого финансирования — это мероприятие может сыграть большую роль в патриотическом воспитании молодёжи.

Кроме того, первичной организацией г. Карачаевска было проведено шествие с площади г. Карачаевска к мемориалу жертвам репрессий карачаевского народа. В шествии приняли участие более 1000 человек; по инициативе нашей организации был сооружён памятник в честь Хасаукинского сражения; прошли мероприятия в связи с 20-летием восхождения на гору Эльбрус на лошадях карачаевской породы.

- Я знаю, что вами был организован сбор средств и оказание материальной помощи малоимущим семьям на сумму 300 тыс. рублей.

- Да, мероприятие было приурочено ко Дню защиты детей. Кроме того, мы благоустроили дорогу к нарзану «Шайлы сырты» в урочище Бийчесын, проводили работу по организации строительства памятника жертвам депортации в г. Бишкек (Киргизия) и Алматы (Казахстан). Также мы получили грант на реализацию проекта «Гармонизация межнациональных отношений, сохранение и изучение истории, языка, культуры и обычаев карачаевского народа» и совместно с другими общественными организациями КЧР и Общественной палатой КЧР с привлечением научных работников нескольких субъектов РФ провели научно-практическую конференцию «Опыт гармонизации межнациональных отношений в национальных республиках». В декабре 2020 г.в Карачаевске была проведена научно-практическая конференция по сохранению, изучению и развитию родного языка, была принята соответствующая резолюция.

Окончание на 2-й стр.

ВЗГЛЯД СКВОЗЬ ДЕСЯТИЛЕТИЯ

В Общественной палате КЧР прошел круглый стол на тему «Депортация карачаевцев: взгляд сквозь десятилетия», посвященный 78-й годовщине высылки репрессированного карачаевского народа в Среднюю Азию.

В РАБОТЕ круглого стола приняли участие министр КЧР по делам национальностей, массовым коммуникациям и печати Альберт Кумуков, выступивший модератором собрания, председатель КЧРОО «Къарачай Алан Халкъ» Руслан Хабов, член центрального совета КЧРОО «Къарачай Алан Халкъ» Борис Гочияев, заместитель председателя КЧРОО «Къарачай Алан Халкъ», доктор филологических наук, профессор Зухра Караева. Также в числе приглашенных были имам г. Черкесска Казим-хаджи Катчиев, клирик Никольского собора иерей Александр Гурин, руководитель национально-культурной автономии "Ногай Эл" Валерий Казаков, член Центрального Совета КЧРОО «Къарачай Алан Халкъ» Шарафутдин Узденов, директор Института экономики управления СКГА, кандидат экономических наук, член Общественной палаты КЧР Рашид Канцеров, руководитель исполкома КЧРОО «Къарачай Алан Халкъ», доктор экономических наук, профессор СКГА Шагабан Тоторкулов, представители СМИ.

78 лет, отметили собравшиеся, отделяют нас от трагической даты - 2 ноября 1943 года, когда карачаевский народ был депортирован в Среднюю Азию и Казахстан. Четырнадцать лет, проведенные вдалеке от родины, явились тяжелым испытанием для карачаевцев. Разлука с Отчизной стала великим испытанием, но народ с честью преодолел все невзгоды, сохранив национальное достоинство, язык и культуру, духовный потенциал, традиции и обычаи. Председатель КЧРОО «Къарачай Алан Халкъ» Руслан Хабов и член центрального совета КЧРОО «Къарачай Алан Халкъ» Борис Гочияев отметили что эти печальные факты давно ушли в историческое прошлое, но и по сегодняшний день находятся люди, пытающиеся переосмыслить мрачные страницы истории тех лет. Все это болью отзываются в сердцах переживших высылку.

Зухра Караева рассказала собравшимся о духовных и культурных потерях народа во время высылки: в области на тот момент имелось 264 учреждения культуры, в том числе государственный ансамбль песни и танца, профессиональный карачаевский театр, на базе двух типографий в Кисловодске и Карачаевске областное издательство ежегодно выпускало 16 наименований учебников на карачаевском языке, 58 наименований книг общим тиражом 432 тыс. экземпляров. Выходило 7 районных и областных газет. Набирали силу молодое изобразительное искусство, музыка, литература, национальная драматургия: было написано более 30 пьес для карачаевского театра. Писательская организация насчитывала 10 членов Союза писателей СССР. Широкий размах имели и художественные промыслы: шерстеваляльное производство, резьба по дереву, золотошвейное и другие виды прикладного искусства. В 1941 году в Карачае работали педагогический институт, научно-исследовательский институт, педагогическое и медицинское училища, кооперативный и зооветеринарный техникумы. Более чем в 100 общеобразовательных школах области училось около 90% детей. В большинстве школ с 1 по 7 классы обучение велось на родном языке с преподаванием русского языка и литературы как предметов. К 1941 году грамотность населения КАО достигла 80%. В довоенное время сформировалась карачаевская интеллигенция, выдвинулись крупные общественные и государственные деятели, ученые, просветители: У.Алиев, К. Курджиев, И. Хубиев, И. Каракотов, М.Урусов, А,-К. Батчаев, А. Биджиев, А. Уртенов, далеко за пределами Карачая звучали песни народных певцов-сказителей - К.Кочкарова, А.Джанибекова, И.Семенова.

Последствия репрессий в сфере культуры, науки, образования были тяжелейшими и очень медленно и тяжело восполняемыми. Еще до депортации большинство творческой и научной интеллигенции Карачая было уничтожено во время репрессий 1937-1941 гг., часть погибла на фронте. Депортация усугубила культурную изоляцию народа. Нужно учесть и то, отметила Зухра Басхануковна, что в условиях жизни в ссылке действовали ограничения для карачаевцев в возможности получить образование, карачаевцы практически не допускались к обучению по юридическим, военным и инженерным специальностям, не издавались книги наших поэтов и писателей, в изданиях не печатались журналисты.

Не издавались научные труды, практически не существовала литература и журналистика и другие сферы творческой и научной деятельности. В результате развитие культуры, литературы, искусства, науки карачаевского народа было отброшено на десятки лет. Четырнадцатилетнее вынужденное молчание, невозможность выразить себя, самым пагубным образом сказывались на самосознании, на духовном облике народа. Многие ситуации и события, происходившие уже по возвращении карачаевцев на родину, подтверждают это. Но эти факты не столь далекого прошлого приведены не для того, чтобы копить обиды, но для того, чтобы все поняли, что борьба за правду, справедливость и законность решается прежде всего в сфере науки, культуры, идеологии.

Окончание на 2-й стр.

НАДО ОБЪЕДИНИТЬ НАШИ УСИЛИЯ

Окончание. Начало на 1-й стр.

Совместно с нашими местными активистами в Кисловодске был проведён День культуры карачаевского народа. Праздник получился очень ярким и его посетило очень большое число отдыхающих. В целом организацией за последний перед пандемией год проведено 37 мероприятий, совместно с другими организациями – 38 мероприятий и в 52 мероприятиях других организаций и учреждений мы принимали участие.

В 2020 году мы провели значительную работу по созданию книги по истории карачаевского народа. По инициативе членов нашей организации и, прежде всего Аубекира Харуновича Узденова и его друзей, 5 января 2020 года был организован субботник в Хурзуке, по приведению в порядок старого кладбища. Сотни карачаевцев приехали в Хурзук и приняли активное участие в субботнике. Также нельзя не сказать про участие совместно с Общественной палатой КЧР в деятельности штабов по борьбе с коронавирусом.

Кроме того, нами проводилась работа по увековечению памяти З. Боташевой и открытие мемориальной доски на её доме, был получен грант на 350,5 тыс. рублей на создание короткометражных фильмов, посвящённых традиционным ремёслам карачаевцев. Было снято 3 фильма, продолжительностью 22-25 минут каждый. Фильмы посвящены кузнечному ремеслу «темир иш», шорно-седельным изделиям «ат керек», народным платьям «миллет чепген». Четвёртый фильм практически закончен и посвящён нашим женщинам-рукодельницам. Кроме того, в целях сохранения обычаев и традиций нашего народа за отчётный период проведены с участием нашей организации такие мероприятия, как фестиваль «Праздник айрана» на территории комплекса «Медовые водопады». Эти праздники отличают масштаб, зрелищность и массовость.

Кроме того, установлены новые и обновлены существующие памятники участникам Великой Отечественной войны.

- Приближается дата 80-летия депортации карачаевцев. Что планируется сделать в связи с этим?

- Мы хотим заранее сформировать комиссию для подготовки мероприятий, в числе которых следует определить подготовку книги памяти жертв депортации, строительства мемориалов на станциях, с которых выселялись карачаевцы (Усть-Джегута, Черкесск, Кисловодск) и, конечно, продолжить работу по присвоению имён героев-карачаевцев улицам в столице КЧР и других населённых пунктах. В этом году по нашей инициативе и при поддержке Рашида Бориспиевича Темрезова были разработаны мероприятия, посвящённые возвращению карачаевского народа на родину. 3 мая 2021 года в Черкесске, в амфитеатре «Зелёного острова», данный праздничный форум был проведён.

- Каким вашим замыслам помешала пандемия?

- В 2021 году был подготовлен конный переход из КЧР до Москвы, приуроченный к Дню Победы. Долго в офисе нашей организации обсуждался вопрос этого пробега, к сожалению, эпидемия коронавируса не позволила провести мероприятие до конца. В будущем следует вернуться в этому вопросу.

- В ближайшее время КЧР будет отмечать 100-летие со дня образования КЧАО. Ваша организация готовится к этому событию?

- Конечно. Мы планируем учредить медаль 100-летия, у въезда в каждый район создать стенд-энциклопедию района. Есть и другие планы.

- Есть ли вопросы, которые вас, как руководителя «Къарачай Алан Халкъ» беспокоят сугубо?

- Разумеется. КЧР - это курортная зона. Нас беспокоит санитарное состояние территории. На наш взгляд, следует разработать программу улучшения санитарного состояния населённых пунктов. В КЧР приезжает большое количество туристов. При этом, на наш взгляд, не в полной мере разработаны путеводители для них, нет чётких программ для экскурсоводов и это часто приводит к искажению исторической информации для туристов. Работу в данном направлении следует ввести в план деятельности организации. Что еще беспокоит нас? В последние годы мы начали терять унаследованные от наших предков лучшие традиции и обычаи нашего народа. На свадьбах, похоронах придумываем новые обряды, не свойственные нашему народу, при этом допуская излишества как в материальном плане, так и в религиозном. Этой работе надо уделять больше внимания.

- Что нужно для успешной борьбы с этими недостатками?

-Для эффективной деятельности необходимо системное взаимодействие с органами государственной власти, местного самоуправления, другими общественными организациями. Представители нашей общественной организации участвовали и должны в будущем участвовать во всех общественных, общереспубликанских мероприятиях вместе с другими национальными общественными организациями, в работе Межнационального Совета.

Руководство республики оказывает внимание и поддержку в нашей работе. Ведь главной задачей нашей общественной организации является защита прав и законных интересов карачаевского народа. Эту задачу легче решать сообща, объединив все наши усилия.

ВЗГЛЯД СКВОЗЬ ДЕСЯТИЛЕТИЯ

Окончание. Начало на 1-й стр.

Шагабан Тоторкулов отметил, что общей идеологической базой выселения являлся курс руководства страны на формирование «советского народа». Коммунистический вождь ориентировался на более глубокие процессы — постепенное преодоление этнических и конфессиональных преград на пути к слиянию национальностей, в том числе путем ассимиляции малочисленных этносов более крупными. Именно поэтому депортированные народы на новых местах расселялись не компактно, а на обширных пространствах разных союзных республик Центральной Азии (например, карачаевцы - в 551 населенном пункте Казахской, Киргизской и Узбекской ССР). Велась политика ликвидации основ этничности - через запрет изучения национальных историй, родных языков, издание на них периодической печати и литературы, создание национальных культур.

Фактически высший орган партийного руководства - Политбюро ЦК ВКП(б) - впервые рассматривал вопрос о выселении северокавказских народов в феврале 1943 г., то есть сразу же после изгнания оккупантов с Северного Кавказа. 12 октября 1943 г. был принят секретный указ Президиума Верховного Совета СССР «О ликвидации Карачаевской автономной области и об административном устройстве её территории».

В начале 1944 г. отмечалось, что в Казахстан прибыло 45427 карачаевцев, в Киргизию - 22900. В Казахстане более 25,2 тысячи человек было поселено в Южно-Казахстанской области, и около 20,3 тысяч - в Джамбульской. Все они находились в ведении 24-х спецкомендатур. В местах выселения над спецпоселенцами был установлен строгий контроль органов внутренних дел. Ссыльным запрещалось отлучаться от места жительства без разрешения спецкомендатур, поселяться ближе 20 км от железной дороги.

И практически сразу же по прибытии в места выселения карачаевцы проявили свой исключительно трудолюбивый характер. Они включились в колхозные сельхозработы по сбору хлопка, уборке свеклы и очистке ирригационной системы. В 1946 г. в отчетах зам. министра внутренних дел СССР указывалось, что «подавляющее большинство спецпоселенцев к труду относится добросовестно, а значительная их часть являются стахановцами и ударниками, перевыполняющими установленные производственные нормы». Уже в 1946 году 18-летняя звеньевая Нузула Кубанова и её товарищи за получение устойчивого урожая были удостоены медали «За трудовое отличие». Затем она же за рекордный урожай (по 832 центнера с гектара) была первой из карачаевского народа удостоена высшего звания Героя Социалистического Труда (8 мая 1948 г.). Позднее её ещё раз наградили медалью «За трудовое отличие», а также грамотой Президиума Верховного Совета СССР. С 14-ти лет в свекловодческом колхозе «Красная Звезда» Джамбульского района той же области трудилась Патия Шидакова. С 16-ти лет она стала звеньевой и уже в 1947 году была награждена медалью «За трудовое отличие». В связи с рекордными достижениями (1206 центнеров с гектара) ей было присвоено звание Героя Социалистического Труда (15 июня 1950 г.). Позднее она переехала в колхоз «Трудовой пахарь» в соседнем Свердловском районе, где добилась новых достижений, за которые получила ордена Ленина и Трудового Красного Знамени (1957 г.), медаль Всесоюзной сельскохозяйственной выставки (ВСХВ). Также она была удостоена медали Мичурина и еще одной медали ВСХВ. Обе карачаевки получили высшее трудовое звание в 20-летнем возрасте. Высший орден Советского Союза - орден Ленина - в местах депортации также получили Асият Лайпанова, Балбу Эркенова, свекловоды Маруа Шаманова и Фатима Умарова, Мариям Хапаева, табаковод Патия Айбазова, доярка Каракыз Джатдоева, скотник Тинимек Семенов, чабаны Кожай Хубиев, Солтан Гербеков. Сотни карачаевцев были удостоены государственных наград, золотых и серебряных медалей ВСХВ, званий «Лучший тракторист Казахской ССР» и «Лучший комбайнер Казахской ССР», почетных грамот и т.д.

В последний год пребывания на чужбине труд карачаевцев получил высокую оценку руководства Казахской и Киргизской ССР. Совет министров Казахстана отмечал, что «карачаевцы показали подлинные стахановские методы труда и добросовестного отношения к порученному делу», а ЦК компартии Киргизии подчеркивал, что «подавляющее большинство карачаевцев работает активно, выполняет и перевыполняет производственные задания». Недаром местное партийно-советское руководство стало озвучивать планы по созданию карачаевской автономии в Казахстане. Но, получив возможность вернуться в родные края, карачаевский народ в 1957 г. стал в массовом порядке возвращаться на родину.

Выступавшие на круглом столе делились воспоминаниями о возвращении народа, о многолетней дружбе между нашими народами и все были едины во мнении, что черные страницы нашей истории закрыты навсегда.

Ольга МИХАЙЛОВА.

ХРАБРОСТЬ В СЕРДЦЕ, ДОБРОТА В ДУШЕ

Народная память бережно хранит имена достойных людей и передает их из поколения в поколение. Я расскажу, как передаётся эта память. Я много лет жила в ауле Учкулан и не понаслышке знаю, что такое вставать спозаранку подоить корову или растопить печь. А долгими зимними вечерами, как пишут романисты, когда аул неделями оставался без света, а значит, и без телевизора - единственного развлечения, собирались соседи в доме бабушки и при свете керосиновой лампы под мерное постукивание вязальных спиц вспоминали впечатанное в далёком детстве в память...

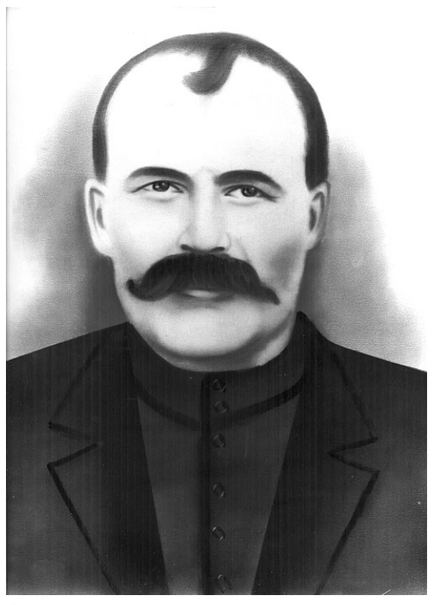

ОДИН из тех, о ком с удовольствием вели речь старики, был знаменитый силач, борец Къочхар Абайханов, который за всю жизнь не проиграл ни одного поединка: у карачаевцев состязания борцов всегда были частью любого торжественного мероприятия или события. Впрочем, не только за силу уважали Кочхара люди - говорят, как человека его отличали скромность, отзывчивость и приветливый нрав.

Родился Кочхар в ауле Дуут в многодетной трудолюбивой семье скотовода Али Абайханова. С детства он отличался не только небывалой силой и статью, но и тягой к национальной борьбе тутуш (схватка). Глядя на него, люди пророчили: «Великим борцом будет! Может, даже поборет непобедимого Мамуру Кипкеева!»

Как-то на свадьбе в Учкулане, где было полно гостей из всех аулов, как обычно, на специальной травянистой полянке началась борьба-тутуш - часть тогдашней развлекательной программы.

Сначала боролись молодые-начинающие, наконец, вышел сам Мамура Кипкеев, который одного за другим побеждал соперников, пока кто-то не подтолкнул упирающегося Кочхара. «Вы зачем парня силком вытащили, шутить надо мною вздумали», - говорят, удивился было Мамура. Однако они взялись за пояса, и борьба надолго затянулась, пока оба, обессиленные, не упали одновременно. Но эта схватка дала понять, что подрастает в Карачае новый силач.

Вскоре имя Кочхара стало легендарным, но сам он жил обыкновенной жизнью скотовода. Как-то на кошу у тебердинского родственника Исхака Абайханова, у которого были два громадных быка, Кочхар заявил, что сможет поднять любого из них. Ладно, поспорили они. В назначенный день собрались зрители со всех окрестных кошар. На глазах собравшихся Кочхар подлез под быка, приподнял его, покружил и поставил на место. А ведь вес быка-двухлетки бывает в пределах тонны! Вот какой силы был Кочхар!

А однажды Кочхар по какому-то делу направился в Учкулан. Дорога шла через горные хребты и многочисленные кошары карачаевцев, испокон живших отгонным скотоводством. Из одной кошары вышел здоровенный человек, который назвался Османом, и пригласил Кочхара зайти. После угощения Кочхар поблагодарил хозяина и собрался было идти своей дорогой. Но тот сказал:

- Я не просто так возле дороги поставил свой кош десять лет назад. За это время я не пропускал ни одного человека, чтобы не побороться с ним. Кто хоть раз со мной боролся - второй раз этой дорогой не ходит... Ты уж извини, но таков мой обычай - давай поборемся!

Кочхар хотел уйти по-доброму, но тот не отставал. Пришлось Кочхару несколько раз припечатать Османа спиной к земле. Говорят, после этого случая тот убрал свой кош с дороги.

Известен ещё один случай. Кочхар из-за чьей-то клеветы отбывал срок в царской тюрьме в одном из городов России. И в этот город на чемпионат французской борьбы приехал борец-американец, который победил всех местных борцов. Тогда начальник тюрьмы позвал Кочхара и предложил побороться с американцем. В случае победы начальник обещал освободить Кочхара и перевёл его на усиленное питание.

Через несколько дней состоялась встреча американца и горца. Кочхар не знал никаких техник, кроме карачаевской борьбы на поясах, а здоровенный американец боролся по-французски, да ещё с применением болевых приемов, которые сразу же использовал против Кочхара. Тот долго не мог схватить противника, одетого в скользкий борцовский костюм да еще и обмазанного жиром. Наконец, улучив момент, Кочхар левой рукой схватил американца за чуб, правой - за туловище, бросил его через бедро и припечатал к земле всей своей массой. Американец извивался под ним, но Кочхар не давал ему шелохнуться, пока не вмешались судьи. Начальник тюрьмы, кстати, сдержал своё слово - Кочхар вернулся в Карачай.

А как-то Кочхар с артелью косарей поднялся в горы на сенокос. Однажды он на глазах товарищей метнул такой огромный валун, что людям показалось - земля содрогнулась. Один из косарей, Ибрагим Джатдоев, уже глубоким старцем в ауле Кызыл Октябрь рассказал историю про этот случай, и тогда люди попросили указать дорогу к этому камню. Вернулись они не то что удивлённые - потрясённые. Ведь весил этот валун 180 килограммов!

Трудно обыкновенному человеку поверить в существование такого силача, но в достоверность этих воспоминаний я верю безоговорочно. Ведь легенда - это тоже труд: надо думать, выстраивать сюжетную линию, украшать сногсшибающей небывальщиной. А люди тогда жили тяжёлым физическим трудом, на составление легенд им некогда было отвлекаться. Они просто делились виденным.

Впрочем, помимо народной памяти сохранилась газетная заметка 1938 года, в которой черным по белому было написано, что Кочхар стал абсолютным чемпионом по борьбе в СССР на соревнованиях, которые проходили в Крыму.

Есть такое русское выражение - «ярость в глазах, храбрость в сердце, доброта в душе». Это про Кочхара Абайханова. Это про мой карачаевский народ, который много лет назад был изгнан с родных мест, но все же вернулся на родину, перенеся столько мучений и несправедливости и при этом не потеряв ни своего милосердия, ни широты души, ни вековой памяти.

Шахриза БОГАТЫРЕВА.

ОСТАНОВИСЬ И СКЛОНИ ГОЛОВУ

Мемориал памяти жертв депортации карачаевского народа был открыт 3 мая 2005 года в северной части Карачаевска, что стало большим событием в жизни республики. И это не просто историческая достопримечательность, а эксклюзивная трагическая святыня, причем, общечеловеческая.

Что интересно, все предыдущие попытки установить такой мемориал натыкались на противодействие или разбивались об государственный лед, и все же… Теперь мало кто помнит, что 29 лет назад, такая попытка была осуществлена, когда в середине мая 1992 года на месте нынешнего мемориала состоялся траурный митинг, посвященный открытию обелиска памяти жертв репрессий.

На невысокой насыпи - кургане была установлена гранитная глыба, вырванная из горных недр, которой немало лет было суждено олицетворять память скорби. Прологом к митингу стал высокий, страстный голос, полный тоски и страдания, который эхом разносился над Кубанью. Песня – плач в исполнении народной певицы Лидии Батчаевой в памяти людей воспроизводила душераздирающие картины выселения горцев в ноябре 1943 года. Навзрыд плакали женщины в черных платках, слезы текли по лицам аксакалов- фронтовиков с наградами на груди. Тогда еще многие были живы, они плотной стеной стояли у импровизированного президиума. Жив был и мой отец, стоявший тут же… И впервые публично, при большом стечении народа, звучали протяжные молитвы на арабском и карачаевском языках, которые нараспев читали духовные лица немногих еще мечетей, это ведь было начало 90-х.

Обелиск был возведен на народные средства, большую помощь оказали кооператоры и предприниматели. И уже тогда на митинге было озвучено, что идет разработка проекта мемориального комплекса, который должен стоять на этом месте через 2 года.

Да только жизнь распорядилась по-своему, видимо, судьбе было угодно, чтобы пролетели лихие 90-е, дав начало более-менее благополучным нулевым, в которых также хватало внутренних противоречий в регионах России…

Мемориал памяти жертв депортации карачаевского народа открывали Герой России Дугербий Узденов и Герой Социалистического Труда Патия Шидакова. Они поистине олицетворяли судьбу карачаевского народа – одна часть проливала кровь на фронтах, другая ударно трудилась на чужбине, прославляя свой народ. Среди тысяч людей, пришедших на открытие мемориала, каждый примерял судьбу своей семьи к общей трагедии.

Работая над многофигурной композицией, главный архитектор Солтан Айбазов поставил перед собой сложную задачу: рассказать всему миру о чудовищной трагедии, создать одновременно образ народа - труженика, народа-изгнанника, который, выстояв, вновь обрел родину. Это монументальное эпическое произведение зодчества поражает размахом и драматизмом, глубиной философских обобщений. Как писал поэт Акбаев:

«И пока мы живем
и дышим,
В нашем сердце
вскипают слезы,
Наши души тревожит
память,
Память сумрачных лет
жестоких.
Остановись у этого
мемориала прохожий,
Мусульманин ты
или православный,
И мысленно
поклонись ему,
Ибо мёртвые смиряют
всех живых,
Независимо от
веры или языка,
От образа мыслей
и образа жизни,
Политических амбиций
и социальных барьеров».

Помнить бы нам это всегда..

Людмила ОСАДЧАЯ.

ГАЗ - ВО ВСЕ ДОМА!

Окончание. Начало на 1-й стр.

Учитывая сжатый срок выполнения работы по подключению такого количества домовладений к газу и прогнозируя возможность ажиотажного роста спроса на газовые плиты и котлы, месяц назад глава государства поставил Правительству задачу мониторинга цен на бытовое газоиспользующее оборудование. Цель проверки - оценка динамики ассортимента и ценового коридора на бытовое газоиспользующее оборудование именно на оффлайн - торговых площадках.

Мониторинг динамики цен на цифровых торговых платформах тоже представляет интерес, однако значительная доля граждан не имеет доступа к этим сервисам.

Также Народный фронт работает по «газовым» обращениям, поступившим на прямую линию. В середине октября при поддержке Правительства Российской Федерации Народный фронт совместно с Минэнерго и Минцифры открыл горячую линию по социальной газификации. Позвонив по номеру 8 (800) 200-34-11, граждане могут получить актуальную информацию о том, как подать заявку на социальную газификацию, входит ли населенный пункт в программу и какая часть работ по подключению является бесплатной.

«Чаще всего граждане обращаются на горячую линию за консультацией по новому порядку подключения газа, узнают, как подать заявку, спрашивают об условиях подключения и сроках, уточняют, какие нужны документы. Есть возможность рассказать и о недостатках в процессе газификации», – отметил заместитель руководителя исполкома Народного фронта Сергей Горбунов.

До конца 2021 г. Народный фронт будет два раза в месяц проводить мониторинг с целью фиксации динамики цен на бытовое газоиспользующее оборудование для категории граждан, по любым причинам не приобретающих бытовую технику на торговых интернет-площадках.

З. БЕМУРЗОВ, координатор по работе со СМИ РИК ОНФ в КЧР.

В ПРОКУРАТУРЕ КЧР

НА ЗАЩИТЕ ПРАВ НЕСОВЕРШЕННОЛЕТНИХ

Черкесский городской суд удовлетворил требования первого заместителя прокурора республики Санала Бахникова в интересах ребенка-инвалида к Министерству здравоохранения Карачаево – Черкесской Республики об обязании бесплатного обеспечения лекарственными препаратами в соответствии с медицинскими показаниями.

Судом также удовлетворено требование прокурора об обращении решения к немедленному исполнению.

Решение суда в законную силу не вступило.

НЕТ - ПРОПАГАНДЕ КРИМИНАЛА

Прокуратурой Урупского района проведен мониторинг соблюдения законодательства о защите детей от информации, пропаганды и агитации, причиняющих вред их здоровью, нравственному и духовному развитию.

В ходе мониторинга сети интернет выявлены интернет - страницы, пропагандирующие ценности преступного мира, криминального образа поведения, исключительности и превосходства приверженцев криминальной субкультуры.

По указанным основаниям прокуратурой района в Урупский районный суд направлено 6 административных исковых заявлений о признании информации, размещенной на данном сайте, запрещенной к распространению.

УВОЛИЛИ НЕЗАКОННО

Усть-Джегутинским районным судом Карачаево-Черкесской Республики было удовлетворено заявление 6-ти сотрудников ООО АО «Сафети-Юг», незаконно уволенных за совершение прогулов.

В суде было установлено, что работники дисциплинарные проступки не совершали, в свою смену находились на территории АО Агрокомбинат «Южный».

Апелляционным определением судебной коллегии Верховного Суда Карачаево-Черкесской Республики решение суда первой инстанции было отменено, по делу принято новое решение об отказе в удовлетворении заявленных требований.

Не согласившись с решением суда второй инстанции, прокурор республики внес кассационное представление в судебную коллегию по гражданским делам Пятого кассационного суда общей юрисдикции. Суд кассационной инстанции согласился с доводами прокурора.

Благодаря прокурорскому вмешательству незаконно уволенные сотрудники восстановлены на работе, в их пользу взыскана заработная плата за время совершения вынужденного прогула.

ПРОВЕДЕНА ПРОВЕРКА

Прокуратурой Малокарачаевского района проведена проверка, направленная на выявление и пресечение нарушений законодательства, способствующих росту цен на продукты питания.

Согласно утвержденным постановлением Правительства Российской Федерации Правилам установления предельно допустимых розничных цен на определенные виды социально значимых продовольственных товаров первой необходимости торговая надбавка при их реализации не может превышать 30%.

Проверка показала, что в супермаркете «Комфорт» на отдельные продукты питания определена наценка в размере 28 %.

В целях предупреждения экономически необоснованного роста цен на продовольственные товары индивидуальному предпринимателю объявлено предостережение о недопустимости нарушений законодательства в сфере ценообразования.

Подготовила Полина СЕМЕНЧЕНКО.

НАША ГОСТИНАЯ

НИ ДНЯ БЕЗ СТРОЧКИ

МНОГИЕ годы я с грустью наблюдаю за состоянием литературы Карачаево-Черкесии. Увы, нужно признать, что наше писательское сообщество отнюдь не напоминает цветущий сад. Скорее, - это лишь отдельные деревья, которые более или менее плодоносят разнокачественным литературным урожаем.

Но именно благодаря этим отдельным авторам литературный процесс не находится в стагнации - несмотря на полный коллапс литературной жизни в республике, эти люди не просто пишут, но и достойно ведут корабль «Карачаево-Черкесия» в океане мировой литературы.

Один из таких авторов - Ислам Хубиев, член Союза писателей России, в чьём активе четыре книги художественной прозы и три книги публицистики, исторических статей и очерков.

Недавно решением редакционного совета международного литературного альманаха «Новый Енисейский литератор», издаваемого в Красноярске, Ислам Хубиев был признан писателем и флагманом юбилейного номера.

Об этом и многом другом мы поговорили с Исламом Хызыровичем во время недавнего интервью.

- Пути и причины, побуждающие заняться литературным творчеством, всегда интересны. Особенно, когда речь идет о человеке, который по роду своей профессиональной деятельности далёк от искусства.

- Но ведь работали на государственной службе дипломаты Александр Грибоедов, Фёдор Тютчев, Денис Фонвизин, Гильермо Валенсиа, Рубен Дарио, врачи Владимир Даль, Конан Дойл, Антон Чехов, Сомерсет Моэм, Михаил Булгаков... И таких примеров - тьма. Потому что есть непонятная сила, которая заставляет людей посвящать жизнь зачастую непонятному неприбыльному процессу созидания нематериального, и добровольно, даже с радостью надевать на себя кандалы этого опустошающего созидания.

- Вы пишете на двух языках, а в последнее время выступаете ещё и как детский писатель. А почему вы вообще решили заняться литературой?

- Это пришло случайно. Видите ли, моё поколение - это дети и внуки тех, кто на своей шкуре почувствовал всю преступную несправедливость по отношению к безвинно оклеветанному и сосланному народу. Еще в детстве, слушая воспоминания отца, я чувствовал, как у меня сжимается сердце от жалости и неприятия этой несправедливости. И в какой-то момент решил изложить это на бумаге, потому что пережитое моим отцом, моим народом не должно быть замолчано или забыто.

- Японский писатель Рюноскэ Акутагава говорил, что тем, кто стремится к мирной жизни, лучше не становиться писателем. В чем для вас плюсы и минусы литературного творчества?

- Для меня это сплошной плюс и удовольствие. Человеку, ищущему минусы в любой деятельности, незачем заниматься этой деятельностью. Единственный минус - не получается посвящать любимому делу больше времени. Но и дня без строчки у меня не бывает. Жизнь свою без литературного труда не мыслю. Позволю себе процитировать Бредбери: «Нужно постоянно быть в состоянии влюблённости во что-нибудь. В моём случае - в книги, в писательство».

- Ну, раз мы оба ссылаемся на маститых писателей, то кого из литературных величин вы бы хотели видеть своим наставником?

- В отрочестве я зачитывался Хемингуэем. С годами этот образ не померк, и я по сей день восхищаюсь его слогом, его умением передавать как сильную, так и ускользающую человеческую эмоцию. Как писатель я продолжаю литературные традиции Магомета Хубиева, Муссы Батчаева, балкарца Эльдара Гуртуева, которые много внимания уделяли детской литературе и народной культуре. При этом стараюсь не подражать мэтрам, пишу так, как пишу. А дело читателя решать - как это у меня получается.

- А кто ваш герой, каков он?

- Главный герой моих рассказов - это карачаевский подросток, который вобрал черты моих родных, друзей и знакомых. Мой отец в ссылке был еще мальчиком. Книги «Къадар» («Судьба») и «Умут» («Надежда») основаны на его рассказах. Поэтому события, которые описаны в этих книгах, показаны его глазами, глазами подростка.

Эпоху перестройки я пережил сам, это уже моя юность, поэтому герой моей последней книги «Три рассказа» тоже молод. Сразу оговорюсь, что мой герой - не я. Это собирательный образ отрока - воспитанного, чуткого, сострадательного, отрицающего дурное, который тесно связан со своим народом, его историей, его судьбой. Этот типаж, к счастью, часто встречается и сегодня, поэтому он, надеюсь, узнаваем. Через его образ я пытаюсь рассказать в художественной форме о жизни и духовных скрепах моего народа, который стремится нести в мир добро и справедливость. Наверное, это кредо каждого национального писателя.

- Привычные обычному человеку жизненные алгоритмы отсутствуют у писателя, да и вообще у художника. Его работа не укладывается в привычный рабочий график. Как и в какой обстановке вы работаете?

- Если вы имеете в виду кабинет с затенёнными шторами и ковром, приглушающим звуки, то этого у меня нет. Я работаю в той же среде, в какой живу, и не отделяю свою обычную жизнь от жизни писательской. Когда меня озаряет, могу писать и на подоконнике.

- Случалось ли вам сталкиваться с критикой и как вы к ней относитесь?

- Да, мне повезло столкнуться с направляющей, развивающей, задающей цель критикой. Это большая удача.

- Если бы вы сами были критиком, на что бы вы акцентировали внимание в творчестве писателя Ислама Хубиева?

- В написанном мной каждый факт или случай имеет реальную и документальную основу, каждый герой имеет свой реальный прототип или состоит из нескольких реальных персонажей. Художественного вымысла в моём творчестве нет, ну или почти нет, но я говорю это не со знаком плюс-минус. Хотя безусловно достаточно большой опыт работы с документальным материалом нашёл отражение и в моей художественной прозе.

- Какой жанр вы предпочитаете, а в каком точно не будете работать? И что в литературном творчестве неприемлемо для вас?

- Я больше работаю сейчас в малой форме, то есть пишу рассказы на документальной основе. Не смогу, да и не желаю работать в фантастике, даже научной, в фэнтези. А неприемлема для меня непристойность, в любых формах, это ясно.

- Какой критерий, на ваш взгляд, делает произведение актуальным?

- Вечные ценности. Если человек придерживается этих ценностей в своей жизни и творчестве, излагает свою мысль доступным и художественным слогом, то произведение будет востребовано всегда. Таких писателей называют классиками. (Улыбается).

- Недавно «Новый Енисейский литератор» назвал вас писателем номера. Что для вас это значит?

- Не буду лукавить, это было очень приятно. Да кому не будет приятна такая оценка высоких профессионалов. Это ещё и очень стимулирует.

- Мы говорили о вас как о писателе, а что отличает вас как человека?

- Я доверяю людям и не мстителен. К сожалению, некоторые иногда этим пользуются. (Смеётся). Но меняться я не собираюсь.

Шахриза БОГАТЫРЕВА.
Фото автора.

РАЗГОВОР НА ПАЛЬЦАХ

ДОСТУПНАЯ СРЕДА

Еще несколько лет назад вызов врача, посещение социального учреждения или банка для неслышащих людей в нашей республике могли стать неразрешимыми проблемами. Но теперь благодаря слаженной работе диспетчерской службы на базе Карачаево-Черкесского регионального отделения Всероссийского общества глухих у них нет никаких затруднений и коммуникативных барьеров.

ДИСПЕТЧЕРЫ Ирина Волкова и Юлия Коломойцева стали посредниками в медицинских и образовательных учреждениях, в судах, правоохранительных органах, при оформлении документов и др.

- Юридические вопросы — одни из самых популярных: как оформить те или иные документы, как приватизировать жилую площадь, как оформить отношения в ЗАГСе и так далее. От специалиста требуют компетенции вообще во всем: хочешь того или нет, придется разбираться в широком спектре вопросов, - рассказывает о своей работе Ирина Волкова.

В диспетчерской службе Ирина трудится уже три года. Улыбчивая и приветливая девушка легко находит общий язык с людьми и располагает к себе. У самой Ирины родители — слабослышащие, и

она прекрасно знает проблемы, с которыми ежедневно сталкиваются такие люди.

- Я еще в детстве поняла, что мои родители отличаются от других, потому что когда мы ходили по магазинам или в какие-либо учреждения, то я всегда говорила все за маму и за папу и переводила им. Это сейчас как-то более спокойно воспринимается окружающими, а раньше родители стеснялись на улице что-то спрашивать. Боялись, вдруг что-то не поймут или неправильно скажут. И всегда просили сказать то одно, то другое. И я всегда за них все с самого детства говорила. Тогда я и начала учиться жестовому языку, - поделилась диспетчер русского жестового языка Ирина Волкова.

У Юлии Коломойцевой, которая работает в диспетчерской службе на базе КЧРО ОООИ ВОГ уже второй год, родители тоже имеют нарушения слуха. Осваивать русский жестовый язык девушка стала по примеру мамы, Валентины Коломойцевой, которая, несмотря

на слабый слух, работает сурдологом-переводчиком. Для своих подопечных Юлия незаменимый помощник в освоении новых технологий и покупке бытовой техники. Кроме того, Ю. Коломойцева оказывает помощь в осуществлении онлайн-операций через электронные сервисы госструктур.

- Самое главное, чтобы человек понял тебя, очень важно найти контакт. Глухие и слабослышащие люди очень обидчивы. Не так сынтонировал, не так посмотрел — все, они обиделись. Поэтому очень важно, чтоб тебя понимали, и всегда улыбаться, - делится секретами работы Юлия Коломойцева.

Как рассказала председатель Карачаево-Черкесского регионального отделения Всероссийского общества глухих Асият Акперова, несмотря на то, что диспетчерская служба оказывает помощь всем инвалидам, знание русского жестового языка - главное условие для диспетчеров.

- У нас дефицит кадров, очень мало людей владеет таким навыком. Поэтому мы обратили внимание на семьи, где есть слышащие дети, которые владеют русским жестовым языком. Они живут в этой среде, знают, как правильно общаться и вести себя со слабослышащими и глухими, легко могут найти к ним подход, - сказала Асият Ибрагимовна.

Созданная в рамках реализации государственной программы «Доступная среда» диспетчерская служба предоставляет информационно-переводческие услуги для людей с нарушениями слуха. Диспетчеры преобразовывают поступившую от инвалидов текстовую или жестовую информацию в голосовую информацию и обратно для передачи глухому человеку. Благодаря средствам связи, например мобильному телефону, факсу, интернету или видеотелефону, люди с ограниченными возможностями здоровья могут из любого уголка республики с помощью диспетчерской службы обратиться в различные организации. Наряду с инвалидами по слуху услугами диспетчерской службы могут воспользоваться и слышащие граждане, и родственники инвалидов по слуху, а также государственные организации региона.

Созданная в 2017 году диспетчерская служба уже показала свою эффективность. Только в прошлом году специалистами диспетчерской службы было проведено 2 498 консультаций граждан с инвалидностью по слуху. В 2021 году круг обслуживаемых лиц расширился и кроме инвалидов по слуху к диспетчерам могут обратиться слабовидящие, слепые и другие инвалиды.

Ирина Волкова и Юлия Коломойцева рады таким изменениям и увеличения объема работы не боятся.

- Мы оказываем помощь людям, защищаем их интересы и, можно сказать, живем их жизнью. Они решают с нашей помощью очень много вопросов. Даже по вопросам вакцинации звонят, консультируются. У нас есть график работы, но во всех социальных сетях указаны и наши личные номера, чтобы в случае экстренной ситуации к нам могли обратиться за помощью в любое время суток. Мы нужны людям, а значит, будем работать, - сказала Ирина Волкова.

Обратиться в диспетчерскую службу на базе регионального отделения Всероссийского общества глухих можно по видеотелефону: 8 (8782) 28-41-12; 8 (8782) 28-41-13; телефону/факсу: 8 (8782) 23-61-20; мобильному телефону (смс, WhatsApp, видеозвонок) 8-928-395-89-58-Мегафон, 8-989-787-31-18, электронной почте (e-mail): kchrsurdo@mail.ru. Режим работы: понедельник – пятница с 08:00 до 17:00 без перерывов.

Раиса АРНАУТОВА.

НОВОСТИ

ЧТОБЫ БЫТЬ ПРОФИ

Карачаево-Черкесская республиканская детская библиотека им. С. П. Никулина продолжает повышать квалификацию детских библиотекарей и методистов по работе с детьми ЦБС и РБ Карачаево-Черкесии в рамках программы «Профи». Так, в очередном занятии, которое на днях провели специалисты методико-библиографического отдела КЧРДБ, приняли участие 9 специалистов из 8 муниципальных образований республики.

Как рассказала главный библиотекарь КЧРДБ им. С. П. Никулина С. Найманова, участники занятия получили консультацию по планированию работы детских библиотек республики, при этом были выделены приоритетные направления деятельности детских библиотек на 2022 год. Особый акцент был сделан на том, что следующий год в нашей стране объявлен Годом культурного наследия народов России. Библиотекари ознакомились с календарем «Памятные даты 2022 года: литература, искусство», ежегодно выпускаемым Российской государственной детской библиотекой, а также с календарем знаменательных, памятных и литературных дат Карачаево-Черкесской Республики на 2022 год, подготовленным отделом литературы по краеведению КЧРДБ им. С. П. Никулина. Вниманию присутствующих был также представлен библиографический обзор «Книги лауреатов литературных премий» за 2020 год.

А еще специалисты детских библиотек ознакомились с проектом Профессионального стандарта для специалистов по библиотечно-информационной деятельности.

В завершение занятия библиотекари получили новый номер детского журнала «Наш теремок», выпускаемого газетой «День республики», и методические пособия, подготовленные методико-библиографическим отделом КЧРДБ им. С. П. Никулина.

Соб. инф.

К ГОДУ НАУКИ И ТЕХНОЛОГИЙ

В рамках Года науки и технологий в Государственной Национальной библиотеке КЧР им. Х. Б. Байрамуковой выпущен в свет биобиблиографический справочник «Известные учёные Карачаево-Черкесии». Составителем книги является ведущий библиотекарь Ф. Мамчуева.

В издании приводятся краткие биографические данные, сведения об образовании, о служебной и общественно-политической деятельности, государственных наградах деятелей науки из КЧР, удостоенных учёной степени доктора наук. Словом, книга включила биографии более 240 докторов - наших известных учёных-земляков.

Главной целью издания является не только рассказ о представителях научной элиты современного этапа, но и сохранение памяти о наших учёных, внёсших значительный вклад в развитие российской науки и техники в прошлом.

Ольга МИХАЙЛОВА.

НА ЖИТЕЙСКИХ ПЕРЕКРЕСТКАХ

«КОГДА МОЖНО СПРЯТАТЬСЯ ЗА СПИНУ МАМЫ...»

Разговор с Надеждой Михайловной, вопреки моим ожиданиям, начался не с жалоб на дочь, хотя беседы с соседями, подругами только с этого и начинаются в последнее время. Собственно, от соседки Надежды Михайловны я и узнала о том, что дочь постоянно издевается над своей старенькой матерью...

НАДЕЖДА Михайловна начала разговор с рассказа о появлении своей дочери на свет….

- Рожала я свою девочку очень тяжело - Машенька была поздним ребенком, между ней и старшим братом Николаем было 15 лет разницы, - потому в какой-то момент даже с жизнью распрощалась, но думала при этом только об одном: лишь бы с ребенком ничего не случилось, лишь бы пуповина не обмоталась вокруг ее шейки. А затем… маленький комочек скулит, барахтается, точно рыбка, выброшенная на берег… Пошла Машенька рано, даже годика не было. Так же рано стала разговаривать. В школу ее отдали в неполных семь лет, потому каждый день самолично отводила ее в школу, хоть и была она в трех шагах ходьбы от дома, и встречала после занятий. Думала, все десять лет буду водить ее за ручку, но дочка быстро стала самостоятельной…

Наверное, матери все одинаковы, даже если одна уверяет: окончит ребенок школу, и все, отпускаю в самостоятельную жизнь, а другая говорит, что, если даже ребенок окончит вуз, выйдет замуж или женится, она не оставит его без своей опеки и заботы никогда… Так уж устроено, когда дети растут, всегда кажется, что именно сейчас самый ответственный момент, а потом станет легче и можно будет расслабиться, но с каждым годом приходят свои проблемы, и получается так, что мама нужна не меньше, а все больше и больше…

- Когда это произошло? Не знаю, но стала вдруг замечать, как «тает» моя губная помада, - продолжает рассказ Надежда Михайловна. - Дочь все чаще стала вертеться перед зеркалом, задерживаться по вечерам. Получив аттестат, поступила на худграф КЧГУ, но на втором курсе забросила учебу… Потом вышла замуж и уехала с мужем к нему, в Буденновск. Осталась я одна – одинешенька, дочь редко приезжала, и тогда приехал Коля и забрал меня к себе в Норильск. Город понравился. Дома на сваях, но квартиры роскошные - просторные, светлые, теплые. Во всех комнатах невероятно широкие подоконники - в пинг-понг играть можно! В магазинах есть все, что душа пожелает, в том числе и овощи, фрукты. Невестка Танюша – славная, милая женщина, которая души не чает в моем сыне… Необыкновенно счастливая, любящая семья, хотя счастье к моему сыну пришло по брачному объявлению…

- Хотите сказать, имел место деловой вариант соединения сердец с предварительным обменом анкетными данными?

- Именно так. Таня - родом из Норильска, и инициатива исходила от нее. В поисках своего счастья Коля и поехал на Север, и его величество случай его не подвел. У него хорошая работа, он – нефтяник, у него два замечательных сына. Старший, Сережка, живет и работает в Норвегии на рыболовном судне…

Комнату Сергея и отвели бабушке. Купили бабушке – дело было зимой – первоклассные ботинки, теплый комбинезон для прогулок по утопающему в сугробах городу, роскошную шубку и муфту для выхода в свет – к знакомым и друзьям сына, и все хорошо, если бы не тоска в ее глазах – глубокая, постоянная, знакомая…

- Скучаешь за Машкой? – то и дело спрашивал сын, и мать отвечала, еле сдерживая слезы: «Спасу нет, сынок». Три месяца только и выдержала Надежда Михайловна в Норильске. А когда сын привез мать домой, в Карачаевск, их ждал неожиданный сюрприз. В доме вовсю хозяйничали Маша с мужем Славиком, а во дворе носился, как угорелый, со своими друзьями внучок Андрей…

- Переехали сюда насовсем, - объявила с порога Маша, не вдаваясь в подробности, - так что две комнаты в нашем распоряжении.

И началось.

- Мама, не включай радио: оно мешает Андрею заниматься… Почему тебе так рано звонят? Что сидишь без дела? Тебе нечем заняться, помой обувь мужикам… Что ты расселась на кухне живым укором? Иди в свою комнату и сиди там…

В отличие от жены Славик Надежду Михайловну в упор не замечал. Скажет она ему что-нибудь, а он в ответ: «Сквозани отсюда». Маше бы переиграть ситуацию, перевести в шутливый тон, но она всегда на сторону мужа вставала. Тем не менее молодые вскоре развелись, и Славик уехал. Следом серьезно заболел внук. Диабет. И относительно безбедной жизни пришел конец.

- Наши крошечные сбережения подошли к концу, как мы ни старались их растянуть, - вспоминает Надежда Михайловна. - Влезать в долги я не собиралась, несмотря на все просьбы, если не сказать требования, дочери, потому что отдавать было нечем. На помощь пришел сын. И я взялась за шитье, вот платье, которое я на днях сшила на заказ, осталось только подшить…

Я смотрю, как она подшивает платье, и меня не оставляет чувство, что полоса подшитой материи не прикреплена нитками, а держится сама собой, силой собственного притяжения. Такая вот мастерица Надежда Михайловна.

- Шитье выручает, конечно же, вот только шью я очень медленно, так что приходится отказывать себе во многом, - из-под очков глянули полные осенней печали глаза. - Соберу изношенные вещи и ставлю на них заплатки в форме листика или сердечка. Обновы мне теперь ни к чему. Как Маша любит пошутить, мне теперь о белых тапочках думать надо…

Жизнь давно утратила свои привычные краски и запахи для Надежды Михайловны. С жизнью личной, которую записные остряки не без основания прозвали «лишней» жизнью, было покончено давно, сразу после скоропостижной смерти мужа. Тромб оторвался…

- Вот буквально на днях приболела, стало знобить, я скрутилась калачиком под двумя одеялами, которые все равно не смогли согреть, ртутный столбик в градуснике, сунутом подмышку, стал зашкаливать, зову Машу, а она: «Дура старая, сколько раз говорила: «Не торчи на улице с бабками, еще ковид принесешь в дом… Не вздумай заходить в нашу комнату или приближаться к Андрею, пока не оклемаешься…». Вот так и пролежала в полной изоляции две недели, соседка Лиза тайком подкармливала через окно, боясь гнева Маши…

- А что мне делать? – горюет мать, но одновременно и оправдывает дочь. - Кому расскажешь об унижении, которому тебя подвергает родная дочь? Идти мне некуда, да и зачем? Пропадет она без меня, не может человек жить без материнской ласки. Да и живем-то в основном на мою пенсию, а она у меня неплохая, я ведь работала на шахтоучастке № 32 Карачаевского шахтоуправления. Вчера, к примеру, получила пенсию, и сразу на базар. Внуку накупила всякой всячины.

Невольно вспомнились строчки: «На свою нехитрую пенсию накупила столько добра, исключительно из опасения: не прогнали бы со двора…».

Мы просидели с Надеждой Михайловной в тот день почти два часа: чаевничали, рассматривали альбомы с фотографиями, мать все время только о дочери и говорила…

- Она изменилась после того, как ее бросил муж. Да и ребенок у нее трудным, капризным стал в связи с болячками. Он ее достает, она на мне злость срывает. Может оскорбить, накричать, толкнуть в сердцах, если хотите, а потом ей, наверное, жаль меня становится. Подойдет, сядет рядышком, помолчит, но не более…

Слушаю Надежду Михайловну и думаю о том, что за суетой сегодняшней многотрудной жизни многим действительно порой не хватает времени на человеческое участие к своим родным. Мы так заняты собой, что некогда посидеть с родителями, поговорить с ними, обнять маму и поцеловать ей руки. Доброты, нежности в себе боимся, точно болезни какой. А ведь доброта и внимание ценятся только живыми.

Марию я в этот день увидела, правда, она не дала себе труда даже поздороваться со мной, не удостоила и мать ни взглядом, ни словом, торопливо взяла какой-то предмет из серванта и через минуту хлопнула входной дверью. Я не думаю о ней плохо. Думать о человеке хуже, чем о себе, значит, быть хуже того, о котором так неблагородно думаешь. Я думаю о другом. Все меняется в жизни, все должно меняться. Так должно быть, так заведено. И я очень надеюсь, что к Марии придет прозрение, и она изменится, окружит мать заботой, нежностью и любовью. А то ведь бывает и по-другому, когда человек не в состоянии что-либо изменить, поправить. Когда ничем: ни трудами, ни покаянием, ни любовью – не собрать, не воскресить родного человека в мироздании из слезинок, из кровинок… И единственное, что бы хотела пожелать Марии… Впрочем, это за всех нас сделал великий музыкант Шарль Азнавур, сказавший перед смертью: «Цените время, когда можно спрятаться за спину мамы, потом будете жить на сквозняках, и это страшно, и больно…»

Аминат ДЖАУБАЕВА.

ПЛОД СОЛНЦА

ДЛЯ ПОЛЬЗЫ ТЕЛА

Задумывались ли вы, в чём кроется секрет популярности тыквы? Ведь этот плод, напитанный лучами солнца и соками самой природы, употребляют в пищу в странах с разными культурами, обычаями, традициями. Манера употребления этого плода может быть разной, рецепты приготовления также разнятся, но ценят этот продукт представители разных мировых кухонь. И это неспроста! Дело бесспорно во вкусе и, конечно, неоценима польза этого продукта.

Особую ценность тыква представляет за счёт богатого содержания витаминов и прочих полезных веществ: бета-каротина; витамина А; альфа-каротина; витаминов группы В (почти все); витаминов Е, С, К. В этом ароматном спелом плоде содержатся: магний, кальций, марганец, железо, цинк, фосфор, калий. В тыкве содержатся белки, жиры, углеводы. Примечательно то, что в этом продукте нет крахмала и вредных жиров.

Основную часть массы составляет полезная мякоть, насыщенная пищевыми волокнами и соками. В мякоти этого плода есть и другие вещества, которые благотворно влияют на здоровье человека. Стоит отдельно отметить, что употребление мякоти тыквы в пищу не повышает риска лишнего набора килограммов. Этот плод вполне подходит для полезного диетического питания. Сытная и вкусная мякоть насыщает, но не способствует отложению жировой ткани в организме. Тыква выводит, а не задерживает, лишнюю жидкость. Съедобная часть тыквы — это не только мякоть. В кулинарии широко применяются и тыквенные семечки. Их употребляют в пищу или добавляют в качестве приправ. Из тыквенных семян делают косметическое масло.

Доказана следующая польза тыквы для человеческого здоровья: очищение организма от токсинов и шлаков; нормализация водно-солевого баланса; стабилизация метаболизма; снижение артериального давления; повышение гемоглобина; улучшение структуры тканей, повышение их эластичности; повышение иммунитета; антипаразитарное свойство (тыквенные семечки); улучшение пищеварения; выравнивание гликемического профиля при сахарном диабете; укрепление сердечной мышцы и стенок сосудов.

Тыква — это настоящий дар природы, который человек издавна употребляет в пищу! А уж сколько блюд можно приготовить из спелой тыквы: супы-пюре, пшенную или рисовую каши на основе мякоти тыквы, запеканку, цукаты из тыквы с лимоном и т. д.

А вот какие блюда из тыквы можно приготовить осенью.

Один из самых любимых рецептов такой. Берем куриное филе, тыкву, красный перец, лук репчатый, чеснок, зелень петрушки.

Все порезать, посолить, поперчить по вкусу, выложить в форму и отправить в духовку. А через час получим яркое, полезное и вкусное блюдо. Благодаря выделившемуся из овощей соку куриное филе пропиталось ароматами тыквы, сладкого перца, зелени и чеснока, стало сочным и нежным.

И еще один рецепт. Срезаем верхушку тыквы. Режем кубиками любое мясо, картофель, лук, морковь, все соединяем, заправляем оливковым маслом, солью и перцем по вкусу, заполняем тыкву, вливаем 100-150 мл воды и посыпаем петрушкой. Накрываем тыкву верхушкой. Смазываем низ тыквы растительным маслом. Укладываем тыкву в глубокую форму для запекания и отправляем в разогретую до 180 градусов духовку. Запекаем до мягкости картофеля (примерно 2 часа). В процессе запекания можно прикрыть тыкву сверху фольгой. Вкус блюда получается отменным.

М. ЛАТЫШЕВА.

КРИМ-ИНФО

ТРАГЕДИИ НА ДОРОГАХ

17 октября на ФАД «Подъезд к МЦО Архыз» водитель автомашины «Лада-212140», 48-летний житель г. Черкесска, допустил наезд на пешехода, который переходил проезжую часть автодороги вне пешеходного перехода. 66-летний житель с. Даусуз скончался на месте происшествия.

В этот же день в Малокарачаевском районе на автодороге «Конзавод-Коммунстрой-Медовые Водопады» водитель автомашины «Лада Приора», 19-летний житель а. Красный Курган, не справился с управлением и съехал с проезжей части в кювет, что повлекло опрокидывание автомашины. В результате ДТП госпитализированы водитель и пассажир Приоры.

18 октября в 18-40 на автодороге «Усть-Джегута – Кисловодск» водитель автомашины «ВАЗ-211240», 21-летний житель г. Усть-Джегуты, допустил наезд на лошадь. В результате ДТП госпитализирован 25-летний пассажир «двенадцатой».

В этот же день в 19-40 в дежурную часть поступило сообщение о том, что около дома №3 В по ул. Пятигорское шоссе г. Черкесска произошло ДТП. Водитель автомашины «Лада Приора», 26-летний житель с. Пристань, совершая маневр поворота вправо, не справился с управлением, выехал на полосу встречного движения и допустил лобовое столкновение с автобусом «ПАЗ 4234-04» под управлением 44-летнего жителя Ставропольского края. В результате ДТП 26-летний пассажир «Приоры» госпитализирован, водитель после осмотра отпущен домой.

19 октября, около 5-40 час., на ФАД «Лермонтов-Черкесск» в Прикубанском районе водитель автомобиля «Мазда 323S», 64-летний житель п. Мичуринского, допустил наезд на лошадь. В результате 65-летняя женщина скончалась от полученных травм на месте происшествия до приезда скорой помощи. Мужчина, управлявший автомобилем, госпитализирован.

ПОСТРАДАЛА ОТ МОШЕННИКОВ

23 октября в дежурную часть ОМВД России по г. Черкесску обратилась 71-летняя жительница республиканского центра. 20 октября ей на мобильный телефон позвонил неизвестный. Представившись сотрудником банка, он пояснил, что ошибочно на ее счет поступили денежные средства в сумме 150 000 рублей, которые необходимо вернуть. Потерпевшая в банке оформила на себя кредит на сумму 150 000 рублей, после чего в салоне сотовой связи произвела перевод кредитных денег на счет киви-кошелька, который продиктовал ей неизвестный. Заявительнице снова позвонил этот же неизвестный и пояснил, что ей на счет снова поступили 100 000 рублей, которые также необходимо вернуть ему. Женщина обратилась в другой банк и снова оформила кредит на свое имя на сумму 100 000 рублей. Эти денежные средства она не хотела перечислять, но ей снова позвонил неизвестный, который на этот раз представился сотрудником силовой структуры и пояснил, что если она не перечислит денежные средства, то тем самым нарушит закон и будет привлечена к ответственности.

Пенсионерка повторила операцию по переводу денег на киви-кошелек. Сумма ущерба, причинённая заявительнице, составила 250 000 рублей.

ПОД РАСПИСКУ

В дежурную часть МОМВД России «Хабезский» с заявлением обратилась 36-летняя жительница а. Жако. Тремя днями ранее в пойме реки Малый Зеленчук пропали принадлежащие ей 8 голов крупного рогатого скота.

Сотрудники полиции установили местонахождение КРС и передали скот заявительнице под сохранную расписку. По факту свободного выпаса 8 голов КРС сотрудниками полиции был составлен материал, который направлен в администрацию сельского поселения а. Жако для вынесения административного штрафа.

ВЫМОГАЛ ДЕНЬГИ

В дежурную часть МВД по КЧР обратилась 38-летняя жительница ст. Зеленчукской. Женщина сообщила, что 25-летний житель с. Даусуз вымогает у ее супруга денежные средства в сумме 25 тысяч рублей, при этом выражает в его адрес угрозы применения физической силы.

С целью документирования факта вымогательства сотрудниками ОБОП уголовного розыска при силовом сопровождении сотрудников отдела Росгвардии по КЧР был проведен оперативный эксперимент, в ходе которого при передаче денежных средств подозреваемый был задержан. Денежные средства изъяты. Злоумышленник дал признательные показания.

Полина СЕМЕНЧЕНКО.
Подготовлено по материалам пресс-службы МВД по КЧР.

СПРАВКИ РЕКЛАМА ОБЪЯВЛЕНИЯ

ИНФОРМИРОВАНИЕ РАБОТОДАТЕЛЕЙ

Правительство расширило программу субсидирования найма! Российские работодатели теперь смогут получить субсидию за трудоустройство безработных граждан, зарегистрированных в службах занятости не только до конца 2020 года, но и до 1 августа 2021 года. Такие изменения внесены в программу субсидирования найма и утверждены Председателем Правительства Михаилом Мишустиным. Этим же постановлением расширяется категория граждан, за трудоустройство которых работодатель может получить субсидию вне зависимости от даты их регистрации в центрах занятости. Теперь под эту категорию подпадают не только выпускники колледжей и вузов, завершившие обучение в 2020 году, но также инвалиды, многодетные родители, одинокие родители с детьми-инвалидами. Решение поддержит работодателей и поможет гражданам быстрее найти работу. Программа субсидирования найма была запущена в марте и будет действовать до конца года. В рамках этой меры поддержки занятости работодатели получают субсидии за трудоустройство безработных. Субсидия равна трём минимальным размерам оплаты труда, увеличенным на районный коэффициент, сумму страховых взносов и количество трудоустроенных граждан. Первый платёж работодатель получает через месяц после трудоустройства безработного, второй – через три месяца, третий – через шесть месяцев. Чтобы получить господдержку, работодателю нужно обратиться в центр занятости для подбора специалистов под имеющиеся вакансии. Сделать это можно дистанционно через личный кабинет на портале «Работа в России». После этого потребуется направить заявление в Фонд социального страхования, который занимается распределением и выплатой субсидий. Сделать это также можно дистанционно – через систему «Соцстрах». Расширение программы субсидирования найма Михаил Мишустин анонсировал на совещании с вице-премьерами 27 сентября. По его словам, сегодня ситуация на рынке труда значительно лучше, чем ещё год-полтора назад. «Будем и дальше делать всё необходимое, чтобы полностью преодолеть последствия коронавируса», – подчеркнул Председатель Правительства. Подписанным документом внесены изменения в постановление Правительства от 13 марта 2021 года № 36.

Памяти ГЕРБЕКОВА Нюрлю Бекмурзаевича

На 64-м году жизни скончался видный общественно-политический деятель, кандидат экономических наук Нюрлю Бекмурзаевич Гербеков.

Нюрлю Бекмурзаевич в разные годы занимал должности министра жилищно-коммунального хозяйства в Правительстве КЧР, директора Управления Федеральной почтовой связи Карачаево-Черкесской Республики, а потом и директора Управления Федеральной почтовой связи Астраханской области — филиала ФГУП «Почта России».

После работы на почте Нюрлю Бекмурзаевич вплотную занялся общественной деятельностью. Он был истинным патриотом и достойным сыном Карачаево-Черкесии.

От всего коллектива УФПС Карачаево-Черкесской Республики и от себя лично выражаю искренние соболезнования родным и близким Нюрлю Бекмурзаевича.

Ахмат ЛАЙПАНОВ, директор УФПС Карачаево-Черкесской Республики.

Коллектив Нотариальной палаты Карачаево-Черкесской Республики выражает искреннее и глубокое соболезнование нотариусу Черкесского нотариального округа Унежеву Арсену Жоровичу по поводу смерти матери **УНЕЖЕВОЙ Гидхан Беслановны.**

Кадастровым инженером Джашакуевой Динарой Биаслановной (квалификационный аттестат № 09-10-5, г. Черкесск, ул.Октябрьская, д. 301а, к 404; 89283869563; e-mail: dinara.agaeva.90@mail.ru), выполняются работы по подготовке проектов межевания земельных участков с кадастровыми номерами 09:06:0000000:3840;13642, расположенный (ые) по адресу: РФ, КЧР, Зеленчукский район, СПК Сторожевая, поле №89 (сенокос-по 24175 кв.м). 09:06:0000000:2543;2192, расположенный (ые) по адресу: РФ, КЧР, Зеленчукский район, СПК Сторожевая, поле №11 (сенокос-по 24175 кв.м), поле №9 (сенокос - по 24175 кв.м), поле №34 (сенокос-по 24175 кв.м). Заказчиком кадастровых работ является Кипкеев Махмуд Ибрагимович (ст. Сторожевая, ул. Октябрьская,42, тел. 8-938-025-34-66).

09:06:0010403:1964, расположенный (ые) по адресу: РФ, КЧР, Зеленчукский район, СПК Сторожевая, поле №16, сенокос, уч-к №2. Заказчиком кадастровых работ является Кипкеева Земфира Сеитовна (ст. Сторожевая, ул. Октябрьская,45, тел. 89283922172). 09:06:0021002:3, расположенный (ые) по адресу: РФ, КЧР, Зеленчукский район, СХПК Сторожевский отделение №1, поле №73, основной участок, расположен м/д автодорогой «Черкесск-Исправная-Сторожевая» (53 км+160-54 км+720) и рекой Б.Зеленчук. 09:06:0021001:7, расположенный (ые) по адресу: РФ, КЧР, Зеленчукский район, СХПК Сторожевский, поле 63, с южной границы. 09:06:0021002:4, расположенный (ые) по адресу: РФ, КЧР, Зеленчукский район, СХПК Сторожевский, отделение №1, поле №74, расположен м/д автодорогой «Черкесск-Исправная-Сторожевая» (53 км+160-54 км+720) и рекой Б.Зеленчук. Заказчиком кадастровых работ является Эркенов Магомет Анзорович (ст. Сторожевая, ул. Октябрьская,45, тел. 89283922172). 09:06:0000000:4793;278;277, расположенный (ые) по адресу: РФ,КЧР, Зеленчукский район, СПК «Зеленчук, поле№27(сенокос-по 24789кв.м). Заказчиком кадастровых работ является Астанков Алексей Леонидович(ст.Зеленчукская, ул. Красноармейская, 188, тел. 89631702155). 09:06:0000000:721; 1006;598;612;483;3451; нет в ЕГРН, расположенный (ые) по адресу: РФ,КЧР, Зеленчукский район, СПК «Зеленчук», поле№49(пастбище-по 4635кв.м), поле№47(пастбище-по 4635кв.м). Заказчиком кадастровых работ является Акбаев Тауби Ануарович (с. Нижняя Ермоловка, ул. Набережная,3, тел. 8-928-384-79-99). 09:06:0000000:нет в ЕГРН; 9793, расположенный (ые) по адресу: РФ,КЧР, Зеленчукский район, СПК «Кардоник», поле№61 (сенокос-по 8687кв.м), поле №3(пастбище- по 3668 кв.м). 09:06:0030105:60, расположенный (ые) по адресу: РФ,КЧР, Зеленчукский район, СПК Кардоник, поле №43, уч-к №2. Заказчиком кадастровых работ является Сикорская Вера Георгиевна (ст. Кардоникская, ул. Международная, 84, тел. 89283974885).

С проектами межевания земельных участков можно ознакомиться по адресу: г. Черкесск, ул.Октябрьская, д. 301а, к. 404. Возражения, дополнения, предложения по доработке проектов межевания земельных участков принимаются в течение 30 дней со дня опубликования объявления по адресу: г. Черкесск, ул.Октябрьская, д. 301а, к. 404.

ПРИГЛАШАЕМ НА РАБОТУ СОТРУДНИКОВ

- *Менеджера по подбору персонала,*
- *грузчиков,*
- *кладовщиков,*
- *продавцов-консультантов,*
- *охранников,*
- *водителей кат. С, Е,*
- *водителя автопогрузчика,*
- *дворника,*
- *электрика.*

Тел.: 8 (878-2) 28-42-73, 8-928-380-89-63.

РАЗНОЕ

◆ **СРОЧНО ПРОДАЕТСЯ земельный участок** в центре г. Черкесска (4,76 сотки), строительный мусор убран, участок полностью готов под строительство, документы в порядке.

Стоимость – 3 млн руб., торг уместен.

Обр. по тел. 8-928-393-92-89.

◆ Утерянный диплом УТ 302278, регистрационный номер 8059, выданный 01.03.95 года Черкесским медицинским училищем на имя Кубановой Елены Абдуловны, **считать недействительным.**

Теперь ваши объявления, а также рекламу вы можете разместить и на сайте газеты «День республики»

www.denresp.ru

тел. 26-36-34; dr-09@mail.ru

Кадастровым инженером Урусовой Аланидой Асланбековной (КЧР, Карачаевский район, с. Коста Хетагурова, ул. М.Баскаева, 5, кв. 1; e-mail: mejevik09@mail.ru, тел. 89280266466),

В отношении земельных участков, расположенных по адресу: РФ, КЧР, Зеленчукский район, СПК Кардоник, выполняются работы по подготовке проекта межевания ЗУ с кадастровыми номерами 09:06:0000000:10861;9606;9285; нет на учете, поле №20 (сенокос) по 0,8687 га;

Заказчиком кадастровых работ является: Каитов Али Идрисович (Россия, Карачаево-Черкесская Республика, Зеленчукский район, с. Хасаут-Греческое, ул.Подгорная, д.1).

Собрание заинтересованных лиц по поводу согласования местоположения границ состоится по адресу: Россия, КЧР, г. Карачаевск, ул. Ленина, 56/5в, 01 Декабря 2021 г. в 10.00.

С проектом межевания земельных участков можно ознакомиться по адресу: Россия, КЧР, г. Карачаевск, ул. Ленина, 56/5в. Возражения относительно размеров и местоположения границ земельных участков принимаются в течение 30 дней со дня опубликования объявления по адресу: Россия, КЧР, г. Карачаевск, ул. Ленина, 56/5в.

Телефон отдела рекламы

Кадастровым инженером Койчуевой Фатимой Хусеевной (квалификационный аттестат № 09-11-29, г. Черкесск, ул. Октябрьская, 301А, каб.404; тел. 8(928)383-64-65, e-mail: zemlya_pravo@mail.ru), выполняются работы по подготовке проектов межевания земельных участков с кадастровыми номерами: 09:07:0000000:4947;4979, нет в ЕГРН, расположенный (ые) по адресу: РФ, КЧР, Усть-Джегутинский р-н, РГУП «Горный», поле №32 (сенокос, 1 доля мерою 0,8 га.), поле №34 (сенокос, 1 доля мерою 0,8 га). Заказчиком работ по подготовке проекта межевания земельного участка является Карабашев Джаша Магометович (г.Черкесск, ул. Космонавтов, 49, кв. 37. Тел: 89283940728). С проектами межевания земельных участков можно ознакомиться по адресу: г. Черкесск, ул. Октябрьская, 301А, каб.404. Возражения, дополнения, предложения по доработке проектов межевания земельных участков принимаются в течение 30 дней со дня опубликования объявления по адресу: г. Черкесск, ул. Октябрьская, 301А, каб.404, ООО «Земля и право».

Объявление от имени Койчуевой Фатимы Хусеевны (21.10.2021 г.№160 (20462)) после слов «(пашня мерой 4,0 га)» дополнить: «поле №21, клетка №2 (сенокос мерой – 0,94 га. 2 доли)».

Кадастровый инженер Койчев Али Сагидович (квалификационный аттестат № 09-13-53, г. Черкесск, ул. У. Алиева, 6; тел.: 8-928-397-99-21; e-mail: zemlya_pravo@mail.ru), выполняет работы по подготовке проектов межевания земельных участков с кадастровыми номерами:

09:02:0000000:2799; 12126; 12127, расположенные по адресу: Российская Федерация, Карачаево-Черкесская Республика, Абазинский район, СПК Кара-Паго, в 0,2 км западнее а. Кара-Паго (пастбище площадью 6000 кв. м каждый), поле № 5 (сенокос площадью 5500 кв. м каждый).

Заказчиком работ по подготовке проектов межевания земельных участков является Харатоков Рамазан Хаджимурзович (а. Кара-Паго, ул. Центральная, дом № 9, тел.: 8-909-498-70-57).

09:03:0000000:54, расположенный по адресу: Российская Федерация, Карачаево-Черкесская Республика, Хабезский район, СКП Абазакт, поле № 14 (пашня площадью 36000 кв. м).

Заказчиком работ по подготовке проекта межевания земельного участка является Калмыков Тимур Уалиевич (г. Черкесск, ул. Строителей, дом № 2, кв. 8, тел.: 8-918-716-31-17).

С проектами межевания земельных участков можно ознакомиться по адресу: г. Черкесск, ул. У. Алиева, 6.

Возражения, дополнения, предложения по доработке проектов межевания земельных участков принимаются в течение 30 дней со дня опубликования объявления по адресу: г. Черкесск, ул. У. Алиева, 6.

Реклама в нашей газете выгодна Вам - потому что она ЭФФЕКТИВНА!

УЧРЕДИТЕЛИ - Народное Собрание КЧР, Правительство КЧР.

Авторы опубликованных материалов несут ответственность за точность приведенных фактов, цитат, экономико-статистических данных, собственных имен, географических названий и прочих сведений, а также за то, что в материалах содержатся данные, не подлежащие открытой публикации.

Точка зрения редакции не обязательно совпадает с мнением авторов. Редакция вправе не вступать в переписку. Рукописи и другие оригиналы не возвращаются и не рецензируются.

За достоверность информации в рекламе и объявлениях редакция «ДР» ответственности не несет.

Материалы со словом РЕКЛАМА, знаками (Р) и *, а также под рубриками: «Бизнес-пресс», «Пульс цен», «Цена успеха», «Объект внимания» публикуются на правах рекламы.

Главный редактор Е. В. КРАТОВ.

Газета зарегистрирована Южным окружным межрегиональным территориальным управлением Министерства РФ по делам печати, телерадиовещания и средств массовых коммуникаций.

Свидетельство ПИ № 10-4272 от 17 декабря 2001 года.

День Республики

АДРЕС РЕДАКЦИИ И ИЗДАТЕЛЯ: 369000, г. Черкесск, пл. Кирова, 23, Дом печати, 2-й этаж. E-mail: DR-09@mail.ru ТЕЛЕФОНЫ: 8 (8782) 26-36-01, 26-36-34 (реклама).

Перепечатка публикаций и их фрагментов возможна с разрешения редакции, ссылка на «День республики» обязательна.

Газета отпечатана в ООО «Издательство «Южный регион», 357600, Ставропольский край, г. Ессентуки, ул. Никольская, 5-а. ИНН 2626030157. Способ печати офсет - 2 п. л.

Индекс 54042. Заказ № Тираж 3500.

За доставку газеты подписчикам отвечает Управление федеральной почтовой связи КЧР. Тел. 8 (8782) 20-04-13.

Газета подписана в печать: по графику - 17-00, факт - 17-00.

Над выпуском номера работали: дежурный редактор П. В. Семенченко, ответственный секретарь О. А. Мамхягова, оператор верстки А. И. Ткачук, корректоры Ю. А. Мельникова, Д. А. Бабоева.